Nº 0199
MUNICIPALIDAD DE CURRIDABAT
AUDITORÍA MUNICIPAL
San José, Costa Rica

MUNICIPALIDAD DE CURRIDABAT
CONCEJO MUNICIPAL
SESIÓN EXTRAORDINARIA N° 0095-2020

Ciudad de Curridabat, a las dieciocho horas del lunes treinta de marzo de dos mil veinte, en el Salón de Sesiones **"José Figueres Ferrer",** inicia en forma virtual, la Sesión Extraordinaria número cero noventa y cinco - dos mil veinte del Concejo de Curridabat, período dos mil dieciséis – dos mil veinte, con la asistencia siguiente:

REGIDORES PROPIETARIOS: Hernán Francisco Masís Quesada, quien preside; Carlos Alexis Mena Mora, Jimmy Cruz Jiménez, Carmen Eugenia Madrigal Faith, Marisol Arrones Fajardo, Paula Cristina Pérez Malavasi y Gustavo Adolfo Carvajal Álvarez.

REGIDORES SUPLENTES: Ana Lucía Ferrero Mata, Carlos Alberto Echandi Meza, Ana Patricia Calvo Aguilar, Juan Carlos Montenegro Solís, Susan Campos Valverde, Jorge Luis Rodríguez Parra y Damaris Solano Chacón.

Por la Sindicatura: Distrito Centro: Melissa Berenzon Quirós, en ejercicio de la propiedad. **Distrito Granadilla:** Alberto Gerardo Fernández Aguilar, **Propietario.** María Cecilia Camacho Mora, **Suplente. Distrito Sánchez:** María Teresa Miranda Fricke, en ejercicio de la propiedad. **Distrito Tirrases:** Julio Omar Quirós Porras, Dunia Montes Álvarez, **Suplente.**

Funcionarios: Licda. Alicia Borja Rodríguez, **Alcaldesa.** Licda. Alba Iris Ortiz Recio, **Asesora Legal de la Presidencia, Vicepresidencia y Fracciones del Concejo.** Allan de Jesús Sevilla Mora, **secretario.** Ing. Randall Rodríguez Araya, **Dirección de Gestión Vial.**

CAPÍTULO ÚNICO: PRESENTACIÓN DE LAS ACCIONES REALIZADAS POR LA ALCALDÍA Y EL COMITÉ MUNICIPAL DE EMERGENCIAS, CON RELACIÓN A LA ALERTA AMARILLA SANITARIA SOBRE EL COVID 19. –

Las jóvenes Wendy Vega Angulo y María del Mar Saborío Víquez, proceden con la presentación:

Nº 0200
MUNICIPALIDAD DE CURRIDABAT
AUDITORÍA MUNICIPAL
San José, Costa Rica

MUNICIPALIDAD DE CURRIDABAT
CONCEJO MUNICIPAL

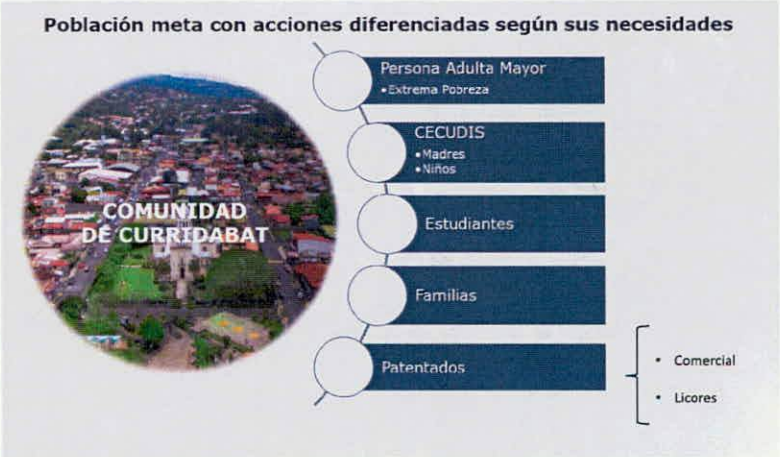

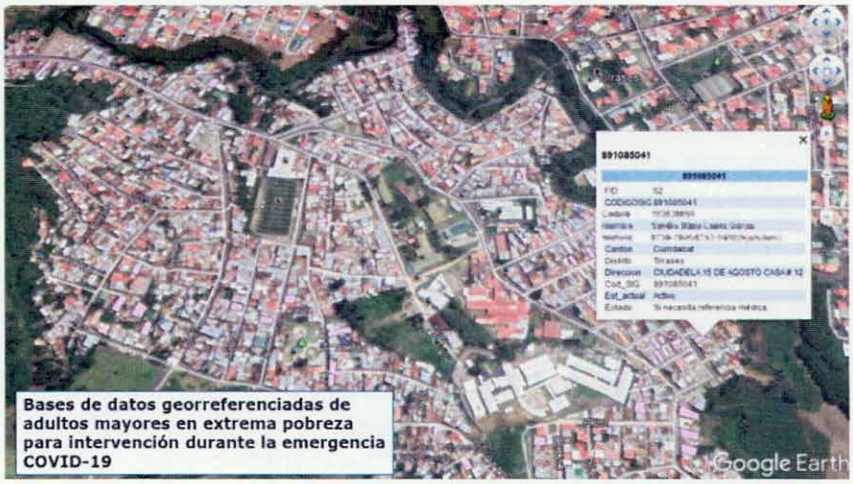

Bases de datos georreferenciadas de adultos mayores en extrema pobreza para intervención durante la emergencia COVID-19

Nº 0201
MUNICIPALIDAD DE CURRIDABAT
AUDITORÍA MUNICIPAL
San José, Costa Rica

MUNICIPALIDAD DE CURRIDABAT
CONCEJO MUNICIPAL

CCO-I
Organización Municipal Frente al COVID-19

CENTRO DE COORDINACIÓN DE OPERACIONES INSTITUCIONAL DE LA MUNICIPALIDAD DE CURRIDABAT (CCO-I)

- Brindar los Servicios
- Lineamientos del Ministerio de Salud
  - Cumplimiento del 50% de aforo.
  - Cumplimiento de órdenes sanitarias

Palacio Municipal
Centro Cultural
Biblioteca
Plantel
CDH El Hogar Curridabat
Casa de las Juventudes
CDH El Tiribi Sanchéz
El Tirrá
Piscina
Defensoría Social
CDH La Cometa Tirrases
CDH Casa del Pueblo Granadilla

Fuerza de Tareas: Comisión de Teletrabajo

Coordinador:
Sr. Marlon Céspedes
Subcoordinador:
Sr. Jonathan Web

Nº 0202
MUNICIPALIDAD DE CURRIDABAT
AUDITORÍA MUNICIPAL
San José, Costa Rica

MUNICIPALIDAD DE CURRIDABAT
CONCEJO MUNICIPAL

Fuerza de Tareas: Limpieza y mantenimiento

Coordinadora:
Sra. Jefe Administrativa Evelyn Sibaja

A) Reforzamiento de Limpieza en todos los inmuebles de la Municipalidad.

B) Compra de insumos para limpieza y mantenimiento.

C) Instalación de estaciones de lavado

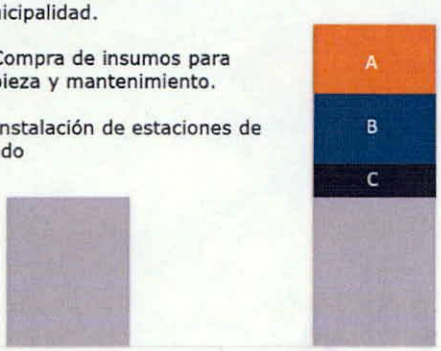

Fuerza de Tareas: Inspectores protegiendo a la comunidad frente a COVID-19

Coordinador:
Sr. Jefe Gestión Tributaria Emerson Meneses
Subcoordinador:
Sr. Arturo Montoya – Sr. Julio Ramos

A) Monitoreo y vigilancia en el cantón.

B) Acompañamiento a Fuerza Pública y ARS en cierre de establecimientos.

C) Verificación de 50% de aforos.

D) Llamado a la comunidad: "Quédese en casa".

E) Vigilancia de entrega de paquetes de alimentación en centros educativos.

F) Colocación de protocolos de MS en paradas de buses y establecimientos del cantón.

Nº 0203
AUDITORÍA MUNICIPAL
San José, Costa Rica

MUNICIPALIDAD DE CURRIDABAT
CONCEJO MUNICIPAL

Fuerza de Tareas: Parques y Ornato protegiendo a la comunidad frente a COVID-19

Coordinador:
Sr. José Pablo Carvajal
Subcoordinador:
Sr. Eduardo Díaz

A) Monitoreo y vigilancia de parques y espacios públicos

B) Cierre de 140 parques y espacios públicos aproximadamente

C) Refuerzo en cierres

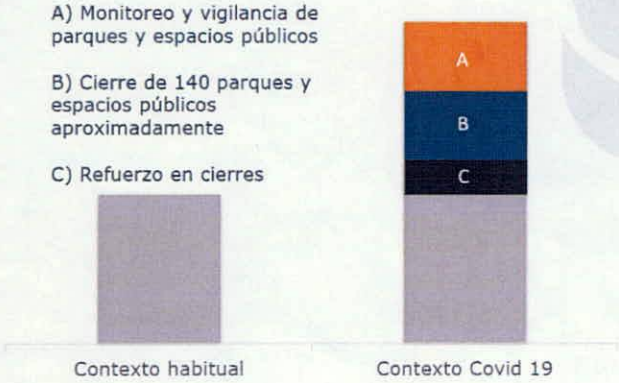

Fuerza de Tareas: Gestión Vial

Coordinador:
Sr. Gustavo Mora

A) Análisis de requerimientos estructurales para tanques en CEN-CINAIs

B) Llamado a la comunidad: *"Quédese en casa"*

C) Compra de materiales: recipientes para recolectores de residuos.

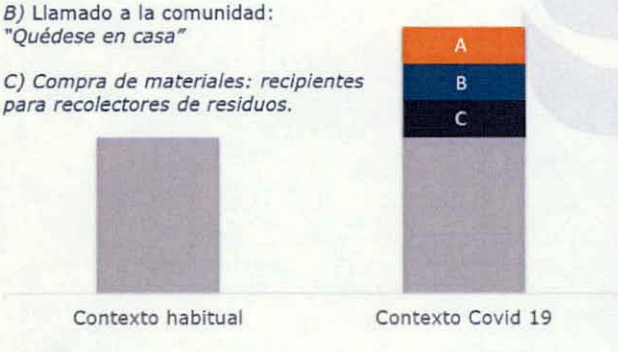

Nº 0204
MUNICIPALIDAD CURRIDABAT AUDITORÍA MUNICIPAL San José, Costa Rica

MUNICIPALIDAD DE CURRIDABAT
CONCEJO MUNICIPAL

Fuerza de Tareas: Comunicación para funcionarios y comunidades

Coordinadora:
Sra. Marianela Arias

A) Diseño y elaboración de material para comunicación interna y externa.

B) Elaboración de protocolo de comunicación para Centros de Desarrollo Humano.

C) Elaboración de repositorio en página web de la Municipalidad de Curridabat.

D) Elaboración de materiales de diseño para CDHs.

E) Revisión y aprobación de materiales de comunicación.

Activación de trámites digitales para facilidad de los ciudadanos

Nº 0205
MUNICIPALIDAD DE CURRIDABAT
AUDITORÍA MUNICIPAL
San José, Costa Rica

MUNICIPALIDAD DE CURRIDABAT
CONCEJO MUNICIPAL

Fuerza de Tareas: Feria del Agricultor

Coordinador:
Sr. Osvaldo Sánchez.
Apoyo:
Sra. Wendy Vega Salud Ocupacional.

Fuerza de Tareas: Comisión de Bienestar Mental

Coordinadora:
Sra. Priscilla Marín.

Recursos On-line para mejorar tu salud física y mental.

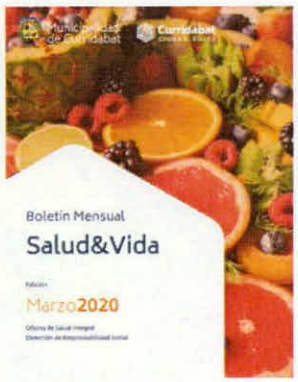

Nº 0206
MUNICIPALIDAD DE CURRIDABAT
AUDITORÍA MUNICIPAL
San José, Costa Rica

MUNICIPALIDAD DE CURRIDABAT
CONCEJO MUNICIPAL

Otras tareas del CCO-I

- Elaboración de convenio con INCIENSA: Apoyo en contratación de servicios profesionales.
- Cumplimiento de aforo del 50% y distanciamiento de 1.8metros en; plataforma de servicios y sala de Concejo de Municipal.
- Charlas informativas en contexto del COVID19 a personal de limpieza, guardas de seguridad y trabajadores del plantel.

Proyectos de Ley.

La Municipalidad de Curridabat se sumó a la Asociación Nacional de Alcaldías e Intendencias (ANAI), la Unión Nacional de Gobiernos Locales (UNGL) y el Instituto de Fomento y Asesoría Municipal (IFAM) en la acción conjunta que tiene por objetivo:

- **Ayudar a la ciudadanía y a los patentados en el tema de pago de tributos.**
- **Permitir el equilibrio para continuar con la prestación de servicios a la comunidad.**

Se presentó desde Alcaldía, una propuesta para la interpretación auténtica del Reglamento de Patentes que permitirá suspender las actividades y por ende el cobro respectivo. Además, se brindará apoyo a los patentados en los tributos de publicidad (rótulos).

De conformidad con las disposiciones del artículo 113 del Reglamento de la Asamblea Legislativa, el Departamento Secretario del Directorio incorpora el presente texto al Sistema de Información Legislativa (SIL), de acuerdo con la versión electrónica suministrada

ASAMBLEA LEGISLATIVA DE LA REPÚBLICA DE COSTA RICA

PROYECTO DE LEY

LEY GENERAL DE AUTORIZACIÓN A LOS GOBIERNOS LOCALES PARA LA CONDONACION Y AJUSTE TRIBUTARIO EN LA COYUNTURA DEL COVID-19

RODOLFO PEÑA FLORES
DIPUTADO

EXPEDIENTE N° 21.800

Comité Municipal de Emergencias (CME) COVID-19

Nº 0207
MUNICIPALIDAD DE CURRIDABAT
AUDITORÍA MUNICIPAL
San José, Costa Rica

MUNICIPALIDAD DE CURRIDABAT
CONCEJO MUNICIPAL

MUNICIPALIDAD DE CURRIDABAT

MUNICIPALIDAD DE CURRIDABAT — Comité Municipal de Emergencias (CME)

Ministerio de Salud Costa Rica

FUERZA PUBLICA

AyA

mep Ministerio de Educación Pública

imas Instituto Mixto de Ayuda Social

SEGURO SOCIAL COSTA RICA

Cruz Roja Costarricense

Labores realizadas por el CME

- CME activo y sesionando permanentemente cada 3 días.

Labores realizadas por el CME

- Organización de operativos entre: Fuerza Pública, Ministerio de Salud y Municipalidad de Curridabat.

MUNICIPALIDAD DE CURRIDABAT
AUDITORÍA MUNICIPAL
San José, Costa Rica

MUNICIPALIDAD DE CURRIDABAT
CONCEJO MUNICIPAL

Labores realizadas por el CME

- Protocolos de entrega de alimentos en Centros Educativos a cargo del MEP.

Labores realizadas por el CME

- Elaboración de propuesta de comunicación social dirigida a grupos poblacionales en condición vulnerable a cargo de: Giselle Chanto (MS), UCR y consultor de la MC.

Propuesta de intervención comunal dirigida a grupos poblacionales en condiciones de vulnerabilidad social
Elaborado por: Giselle Chanto Chacón- Área Rectora de Salud Curridabat (Ministerio de Salud)

En apego a la "Declaratoria de Emergencia Nacional, Decreto Ejecutivo 42227-MP-?", se plantea a continuación una propuesta de intervención comunal dirigida a grupos poblacionales en condiciones de mayor vulnerabilización socio-económica. Se parte de la premisa de que la

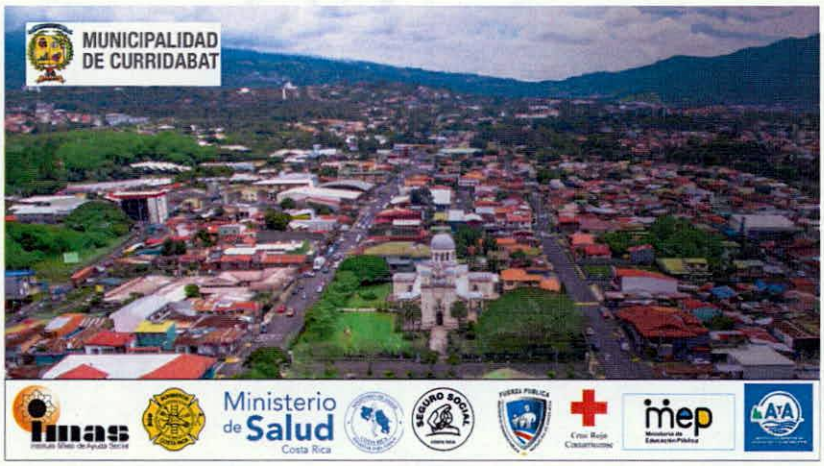

Hecha la presentación, interviene la señora Alcaldesa, agradeciendo el apoyo que se le ha venido manifestado. Agrega que la Municipalidad tiene un "músculo mayor" que el que tiene el Área Rectora e inclusive, la Fuerza Pública, con quienes se coordina los operativos en todo momento, por parte de los equipos de trabajo municipales.

El regidor Carlos Alexis Mena Mora se siente satisfecho con el protocolo para los servidores municipales, especialmente, aquellos que laboran en la recolección de la basura. Percibe, además, que

MUNICIPALIDAD DE CURRIDABAT
AUDITORÍA MUNICIPAL
San José, Costa Rica

se tiene localizados a los ancianos, el control en materia de agricultura, la divulgación necesaria a la ciudadanía. No obstante, califica de sinsabor, el hecho que no se tenga información de las familias que están siendo afectadas por la crisis o de las ayudas que se están dando por parte del Ministerio de Educación, etc. Le preocupa la falta de prevención y de planificación, porque no habrá tiempo de reaccionar cuando las cosas se agraven, sea para comprar diarios, no dinero en efectivo.

Sin embargo, la señora Alcaldesa recalca que el trabajo que se está realizando propiamente a través de los funcionarios municipales, ya sea con clausura y control de espacios públicos, servicios públicos, además de otras tareas que les son asignadas por el Ministerio de Salud, significa que se está redoblando el trabajo. En ese sentido, hace un llamado a felicitar y reconocer a cada uno de los empleados que día a día se esfuerzan por prestar los servicios a la comunidad. Recuerda que esta situación comenzó hace relativamente poco y ha sido atendida con el personal disponible, sin que por ello se deje de cumplir las labores. Se cuenta, - añade – con información georeferenciada, pero no es posible, en este momento, especificar cuál va a ser el apoyo, sin todavía no se aprueban las reformas a los reglamentos, las cuales, precisamente, estará proponiendo en la sesión ordinaria de mañana.

El regidor suplente Carlos Alberto Echandi Meza, pregunta si se ha analizado algún tipo de ventaja o moratoria en cuando al impuesto de Bienes Inmuebles, para quienes se han quedado sin trabajo a raíz de la crisis. Por otro lado, le parece fantástico lo que se hace con el fin de ayudar a las comunidades y bajar un poco la ansiedad que se va a generar con la restricción y la falta de seguridad para aquellos que se sientan obligados a salir de sus casas. En este orden de cosas, consulta si es factible asignar recursos que tal vez no sean necesarios en este momento, para brindar ayudas a esas personas.

En respuesta, la señora Alcaldesa señala que el tema relacionado con la condonación de la deuda, está abordándose un proyecto de ley que la Administración refiere en un documento que estará suministrando. No obstante, menciona haber conversado con la Dirección Financiera y el Departamento de Cobro Administrativo, de donde se ha concluido que no hay un soporte jurídico para poder accionar en cuanto al otorgamiento de plazos para pagar, además que, se estaría generando un problema mayor a los contribuyentes, si se toma en cuenta que no se puede, tampoco, condonar deudas. Opina, en cambio, que, de aprobarse el proyecto de ley, eso vendría a beneficiar más a las personas afectadas. Agrega que los servicios no se pueden suspender y que es necesario analizar lo relativo al comportamiento de los ingresos, antes de tomar decisiones.

La Presidencia hace ver que, en comisión de Hacienda y Presupuesto, se dispuso destinar una suma de 21 millones de colones en la modificación presupuestaria, para alimentación y ayuda a la gente que más necesita, lo que implica un gran avance. De otro lado, entiende que no es posible condonar deudas, pero quizá, se pueda dejar de cobrar los intereses, a lo que responde, la jerarca, que la condonación también abarca los intereses, por lo que no es factible, sin un marco legal, como lo ha determinado el consultor tributario y la Asociación Nacional de Alcaldes e Intendentes Municipales.

Seguidamente, la regidora Marisol Arrones Fajardo, dice haber observado debilidades en el protocolo de atención de usuarios en la planta baja, por lo que sugiere prestar atención.

El regidor Gustavo Adolfo Carvajal Álvarez, advierte no haberse citado nada con relación al servicio de agua de los vecinos de Miravalles, tan indispensable, para evitar el contagio, si se sigue el protocolo de lavado de manos. Pregunta si el comité municipal de emergencias está haciendo esfuerzos con A&A en ese sentido.

La jerarca contesta que hay todo un trabajo que se ha venido llevando a cabo con Miravalles, pero, requiere mucho tiempo comentar al respecto, lo que incluye la verificación de la información que Acueductos y Alcantarillado le brinda a la Municipalidad. Empero, el tema no se ha tocado desde el

MUNICIPALIDAD DE CURRIDABAT AUDITORÍA MUNICIPAL San José, Costa Rica

comité municipal de emergencias, sino a través de un comité interinstitucional, donde se tiene toda una estrategia.

De seguido, la regidora suplente Ana Patricia Calvo Aguilar agradece al personal involucrado para la obtención de los resultados que ya se están viendo. Pero, en lo que se refiere a la entrega de alimentos (Ministerio de Educación) señala que fue un caos en la escuela de Granadilla, motivo por el que sugiere una mayor coordinación.

La Licda. Borja Rodríguez menciona que en el momento que fue enterada del asunto, porque había gene que no estaba respetando el retiro, se comunicó inmediatamente con el síndico de Granadilla, Alberto Gerardo Fernández Aguilar, quien estableció los contactos necesarios. Por su parte, la Administración envió un equipo de inspectores acompañados de la Fuerza Pública, para así coadyuvar.

Sobre este tema, la regidora Paula Cristina Pérez Malavasi, comenta la dificultad para cumplir con los protocolos, pues parece que en algunos hogares la gente no percibe la dimensión de lo que está ocurriendo a nivel mundial. Agrega que en Tirrases se ha dado situaciones parecidas, ya que estuvo complicada la entrega, debido a que inicialmente solamente los becados iban a ser beneficiados, no así en secundaria. Pero, considera que la Municipalidad puede ayudar bastante en lo atinente a la comunicación.

En efecto, revela la señora Alcaldesa, que ya se tiene un protocolo para hacer un llamado a la gente, teniendo en cuenta que se comunica más por Whats App que por Facebook, de modo que se procura llevar un mensaje diferente para ellos. En lo que se refiere a los asentamientos informales, también se llevan a cabo reuniones con personeros del Ministerio de Vivienda.

El regidor Jimmy Cruz Jiménez llama a la calma como representantes de los ciudadanos, pensando que los primeros que deben estar tranquilos y analizar las cosas bien, para no ser factores de alarma social, aunque evidentemente, estima que la situación es delicada. Pide unión, entendimiento y colaboración para las acciones que se han estado tomando desde la Alcaldía y sus equipos de trabajo, actuales o futuros. Está seguro de que se hacen los mejores esfuerzos. Aparte, le parece que el proyecto de ley abarca la condonación de deudas, pero también el recorte tributario. Es el marco normativo que se requiere para poder actuar, es el escenario que se necesita, por lo que es preciso esperar. Continúa diciendo que el día de hoy se dio una conferencia virtual con la Primera Dama de la República, sobre el proyecto de tren eléctrico, pero se aprovechó para abordar esta temática. Sin embargo, es del criterio de tener no uno, sino varios planes sobre los distintos escenarios, para poder colaborar. No obstante, la Municipalidad no puede desproteger la calidad de sus servicios y el alcance y cobertura de los mismos, y tener reservas como las que se tienen en mente, pero, primero, asegurar y garantizar los servicios esenciales. También considera conveniente la recopilación de información sobre las personas y comercios que han salido afectados o, por qué no, beneficiados en medio de la crisis económica, para analizar el perfil de los comerciantes. Igualmente, es urgente determinar qué se está haciendo con la población más vulnerable, sean los adultos mayores, a fin de saber cuáles son sus necesidades, cuáles tienen un apoyo familiar o comunitario. A manera de ejemplo, cita la importancia de conocer cuál es la cifra de adultos mayores que se nutren de los productos que se venden en la feria del agricultor y que no están asistiendo debido a la situación. Felicita a los ciudadanos que han venido mostrando su solidaridad. Insiste en la relevancia de buscar el equilibrio entre las acciones a tomar y el funcionamiento operativo de la Municipalidad, de la mano de la austeridad que se busca, con un impacto en la calidad de vida de los ciudadanos.

MUNICIPALIDAD DE CURRIDABAT
CONCEJO MUNICIPAL

La síndica del centro Melissa Benavides Quirós expresa que la Municipalidad también puede colaborar directamente con el Área de Salud de Curridabat, para evitar las aglomeraciones, especialmente, de adultos mayores y, desde luego, los focos de contagio.

La señora Alcaldesa afirma estar tomando nota y añade que se ha estado tratando de establecer contacto con los representantes de los Ebais para ofrecer soporte en ese aspecto.

El síndico Alberto Gerardo Fernández Aguilar, de Granadilla Norte, agradece la presentación, no sin destacar la importancia del trabajo que se ejecuta, a pesar de que nadie esperaba que se diera la situación.

También el síndico de Tirrases, Julio Omar Quirós Porras dice sentir que la coyuntura va para largo, aunque no niega que es todo un aprendizaje para poder ayudar más a los vecinos, sin dejar sin dinero a la Municipalidad para cumplir sus obligaciones.

La regidora suplente Damaris Solano Chacón opina que la Municipalidad está siendo ejemplo entre un montón de gobiernos locales, dado el gran nivel de respuesta que se está dando frente a la situación que vive el país, no solo porque así lo refleja el informe hoy presentado, sino por lo que se aprecia en el actuar de los funcionarios.

Finalmente, agradece la Presidencia, los esfuerzos para celebrar la sesión en forma virtual, así como la presentación hecha por la Administración.

Al ser las diecinueve horas con cuarenta y siete minutos se levanta la sesión.

HERNÁN FRANCISCO MASÍS QUESADA
PRESIDENTE

ALLAN DE JESÚS SEVILLA MORA
SECRETARIO